



**AVALIAÇÃO DA SEGURANÇA
URBANA**

São Paulo – Brasil

Unidad de Análisis Político y Seguridad
Corporativa - UAPSC

30 de agosto de 2024.

Avaliação da segurança urbana

São Paulo, Brasil

1. Análise Situacional

A cidade de São Paulo é uma das mais importantes do Brasil devido ao seu papel significativo na economia do país, já que recebe grande parte do investimento estrangeiro que chega ao Brasil, além de ser um polo dinâmico para as empresas multinacionais brasileiras. Por isso, é uma cidade diversificada e dinâmica que atrai uma grande população de outras regiões do Brasil, bem como do próprio estado de São Paulo. É uma das maiores cidades do mundo, com cerca de 12 milhões de habitantes na sua área urbana. Esses fatores contribuem para que a criminalidade busque se aproveitar desse cenário para se fortalecer e expandir suas economias ilícitas. Durante os quatro anos em que o prefeito Ricardo Nunes esteve à frente da prefeitura de São Paulo, a estratégia de segurança concentrou-se na expansão dos programas de prevenção ao crime para jovens em situação de risco, na modernização e no equipamento das forças policiais, no reforço da cooperação entre os diferentes órgãos de segurança e justiça e na implementação de tecnologias avançadas de vigilância e análise de dados criminais, o que resultou em uma melhoria na percepção de segurança na grande metrópole brasileira.

De acordo com uma pesquisa realizada pela Secretaria de Segurança Pública de São Paulo no primeiro semestre de 2024, as áreas com maior percepção de insegurança na cidade foram o Centro Histórico, com 78%, e São Mateus, com 74%. Vale ressaltar que o Centro Histórico teve um aumento de 12% em relação aos números do ano anterior. Em contrapartida, a área com menor percepção de insegurança na cidade foi a dos Jardins, com 15%. Em 2024, será eleita a nova administração da cidade e, por isso, é importante ficar atento às propostas que podem vir do vencedor dessa disputa para ter uma perspectiva mais clara do futuro.

No presente documento, a Unidad de Análisis Político y Seguridad Corporativa (UAPSC) de 3+SC realizará a Avaliação de Segurança Urbana para a cidade de São Paulo, Brasil, analisando as dinâmicas que impactam a segurança, os fatores geradores de risco e os comportamentos criminais com base em estatísticas, com o principal objetivo de apresentar a situação de segurança da cidade e estabelecer cenários prospectivos e recomendações úteis para a gestão, tratamento e controle dos riscos.

2. Análise Criminal

A fim de visualizar as variações percentuais e dinâmicas por crime na cidade de São Paulo, será realizada uma análise criminal, mostrando os números e tendências na variação de diferentes crimes de alto impacto ao longo dos primeiros seis meses de 2024. Da mesma forma, cada fenômeno será analisado em profundidade, bem como os cenários de risco presentes na cidade, associando eventos recentes de insegurança e as áreas em que ocorreram.

De maneira geral, a Secretaria de Segurança Pública do Estado de São Paulo tem registrado uma diminuição dos índices de criminalidade em todo o território, incluindo a capital do estado. Isso se reflete em dados como os de homicídios, que apresentam números históricos devido à baixa incidência em um território com densidade populacional tão alta quanto São Paulo.

2.1 Furto de pessoas

Em 2024, São Paulo experimentou uma leve flutuação nas taxas de roubo de pessoas. De acordo com estatísticas recentes de segurança pública, houve uma redução de 5% em comparação com o ano anterior. No entanto, o número absoluto continua alto devido à grande população da cidade. Em termos concretos, estima-se que cerca de 20.000 casos de roubo de pessoas tenham sido registrados durante o ano ([Globo](#), 2024).

O roubo de pessoas em São Paulo ocorre por meio de várias modalidades, como furto de carteiras, assaltos e falsas situações de emergência. O furto de carteiras é uma das formas mais comuns de roubo em locais públicos, como transporte público, mercados e áreas comerciais. Os criminosos geralmente atuam em grupos e se aproveitam das multidões para roubar carteiras, telefones celulares e outros objetos de valor. O metrô e os ônibus são pontos críticos para esses crimes devido ao alto congestionamento. Os criminosos tendem a operar durante o horário de pico, quando a densidade de passageiros é alta, tornando os roubos menos detectáveis ([Metrópoles](#), 2024). O roubo com assalto inclui ataques mais diretos, como o roubo na rua. Os criminosos podem ameaçar ou intimidar as vítimas para roubar seus pertences. Falsas situações de emergência ocorrem quando os criminosos fingem ser pessoas que precisam de ajuda ou estão envolvidos em algum tipo de ardil para distrair as vítimas enquanto o roubo acontece ([CNN](#), 2024).

Aunque São Paulo ha visto una disminución general en los hurtos a personas en 2024, sigue siendo una ciudad con desafíos significativos en términos de seguridad. La combinación de estrategias policiales, educación pública y mejoras en la infraestructura sigue siendo crucial para reducir estos delitos y aumentar la seguridad de residentes y visitantes.

2.2 Furto em diferentes Modalidades

Em 2024, aproximadamente 8.000 roubos de carros foram registrados em São Paulo. Embora os números possam variar, houve uma ligeira diminuição em comparação com os anos anteriores, em parte devido às melhorias na tecnologia de vigilância e segurança. Os criminosos geralmente têm como alvo carros de luxo ou veículos com alta demanda no mercado negro. Houve vários casos notáveis de roubos em áreas de estacionamento de grandes shoppings, o que levou ao aumento da vigilância nessas áreas ([Insight Crime](#), 2024).

Estima-se que cerca de 6.000 motocicletas foram roubadas em São Paulo em 2024. O roubo de motocicletas continua sendo um problema persistente devido à facilidade de transporte e ocultação das motocicletas roubadas. Esse tipo de roubo geralmente ocorre quando os criminosos encontram motocicletas estacionadas em vias públicas, especialmente em áreas menos policiadas. Os criminosos costumam usar ferramentas para quebrar sistemas de travamento. Uma modalidade bastante comum para esse tipo de roubo é a de motocicletas usadas por empresas de entrega, o que tem afetado as operações de várias empresas. As áreas sul e central da cidade são as mais afetadas por esse tipo de furto, tornando essas áreas pontos críticos para os residentes, visitantes e forças de segurança ([Metrópoles](#), 2024)

2.3 Homicídios

Em 2024, São Paulo registrou aproximadamente 1.500 homicídios. Esse número representa uma ligeira redução em comparação com o ano anterior, que registrou cerca de 1.700 homicídios (R7, 2024). Embora haja uma leve redução no número total de homicídios, a violência continua sendo um problema significativo na cidade. Os homicídios cometidos com armas de fogo são um dos tipos mais comuns de homicídios em São Paulo, incluindo assassinatos relacionados a atividades criminosas, confrontos entre gangues e violência interpessoal. Isso se deve principalmente a disputas entre gangues do crime organizado que lutam por territórios para continuar a exploração de economias ilícitas, como o tráfico de drogas e a extorsão. Nos bairros periféricos e favelas da área metropolitana de São Paulo, essa situação é mais prevalente devido à falta de controle territorial que as instituições estatais da cidade enfrentam ([CNN](#), 2024).

2.4 Extorsão, ameaças e sequestros

O sequestro na cidade de São Paulo é um crime que tem afetado significativamente a população ao longo do tempo. Grupos criminosos frequentemente utilizam essa prática como uma ameaça para roubar cargas ou dinheiro de motoristas de caminhão em áreas vulneráveis da região metropolitana. Em janeiro de 2024, um caminhoneiro foi abordado por um grupo de criminosos que o manteve em cativeiro por 24 horas e exigiu R\$ 30.000 de sua família para libertá-lo. Como resultado, a Polícia Metropolitana de São Paulo conduziu uma investigação e conseguiu capturar quatro membros desse grupo especializado em sequestros extorsivos em Guarulhos ([Gobierno de Sao Paulo](#), 2024). Em um caso midiático em dezembro de 2023, o famoso ex-jogador de futebol Marcelinho Carioca foi sequestrado junto com um acompanhante ao sair de um show na área de Itaquera, na zona leste da cidade. Presume-se que o crime tenha sido motivado pela intenção de extorquir dinheiro da comitiva da vítima, explorando sua imagem pública e fama no país ([CNN Brasil](#), 2024).

O pré-candidato à prefeitura de São Paulo pelo Partido Renovador Trabalhista Brasileiro (PRTB), Pablo Marçal, denunciou na segunda-feira, 10 de junho, que estava sendo ameaçado por mensagens de WhatsApp com a intenção de sequestrá-lo. A Polícia Metropolitana iniciou uma investigação para determinar os possíveis riscos associados a essas ameaças ([CNN Brasil, 2024](#))

3 Fatores Geradores de Risco

3.1 Microtráfico e grupos criminosos

Distribuição das favelas onde o PCC tem operações na cidade de São Paulo

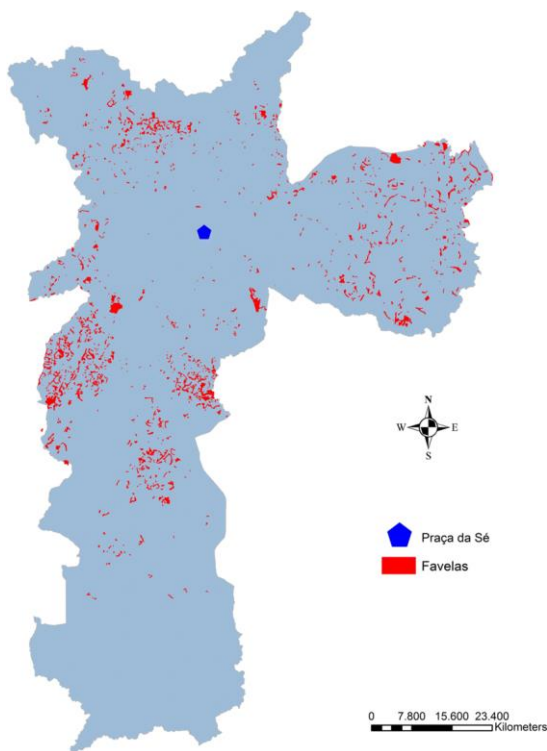

Fuente: Pax Monopolista and Crime: The Case of the Emergence of the Primeiro Comando da Capital in São Paulo, 2020.

De acordo com relatórios das autoridades brasileiras, as principais facções criminosas da cidade de São Paulo e de sua área metropolitana são o Primeiro Comando da Capital (PCC) e o Comando Vermelho (CV), que controlam a maioria das rotas do tráfico de drogas, bem como a distribuição de entorpecentes na cidade. O PCC é atualmente o maior grupo criminoso do Brasil, e seus principais centros de operações são as prisões e as favelas. Foi formado como uma resposta ao tratamento severo imposto aos presos pelas forças de segurança nas penitenciárias. Atualmente, controla redes de extorsão, sequestro e tráfico de drogas em todo o país, sendo um ator fundamental no cenário de segurança de São Paulo. Por outro lado, o CV é um grupo criminoso mais antigo, que surgiu no Rio de Janeiro e inspirou a criação do PCC durante a década de 1990. Até 2016, esses grupos criminosos mantiveram uma trégua, na qual não afetavam as rendas ilícitas uns dos outros nem disputavam territórios. No entanto, após a quebra da trégua, a violência entre as gangues disparou ([Insight Crime](#), 2024).

Uma das áreas mais complexas da cidade é a chamada Cracolândia, no centro de São Paulo, frequentemente descrita como o maior mercado de drogas da América Latina. Nessa área, o microtráfico ocorre em plena luz do dia e com total impunidade. O espaço é explorado por gangues do crime organizado, especialmente o PCC, que domina o mercado do tráfico de drogas na cidade, mas também é usado como mercado de armas para membros de gangues das favelas próximas ([UOL](#), 2024). O poder do PCC sobre a Cracolândia é tal que, em agosto de 2024, foi noticiado que comerciantes dessa área pagavam até R\$ 50.000,00 a “milícias de segurança” para que os usuários de drogas sem-teto não ficassem na frente de suas lojas. Essas supostas milícias eram compostas por membros corruptos da Guarda Municipal e integrantes de gangues, e foram contratadas pelo PCC para explorar esse aluguel ilícito ([Globo](#), 2024)

3.2 Protesto social

O protesto social é um mecanismo democrático pelo qual os cidadãos podem expressar seu desconforto ou insatisfação em relação a situações ou circunstâncias que consideram negativas para suas vidas. No caso de São Paulo, esse mecanismo se torna relativamente complexo devido à cidade ser a mais populosa do país e, ao mesmo tempo, ter um grau elevado de diversidade em uma única área urbana. Isso pode se transformar em um problema de segurança, especialmente devido aos bloqueios de vias que podem ocorrer durante as manifestações ou ao aumento da violência entre manifestantes e forças públicas. Em junho deste ano, a Avenida Paulista foi tomada por manifestantes que queriam expressar seu desacordo com um projeto de lei que buscava equiparar o aborto ao homicídio ([Globo](#), 2024). Simultaneamente, foi realizada uma manifestação contra a criminalização da posse de drogas no Brasil, o que levou a uma mobilização maciça que congestionou as principais vias do centro da cidade. Embora não tenha havido atos violentos durante essas manifestações, as principais vias foram bloqueadas devido ao grande número de pessoas que decidiram se manifestar, afetando a mobilidade ([UOL](#), 2024).

4. Nivel de Risco

O objetivo da análise do nível de risco é identificar as áreas onde, de acordo com as estatísticas institucionais, há maior probabilidade de violência e crimes de alto impacto. No caso desta Avaliação de Segurança Urbana - São Paulo, a caracterização será baseada em estatísticas de segurança e criminalidade fornecidas pela Secretaria de Segurança Pública de São Paulo e pela Polícia Militar de São Paulo. As áreas mais problemáticas da cidade serão identificadas por meio de dois indicadores principais: homicídios e roubos de pessoas.

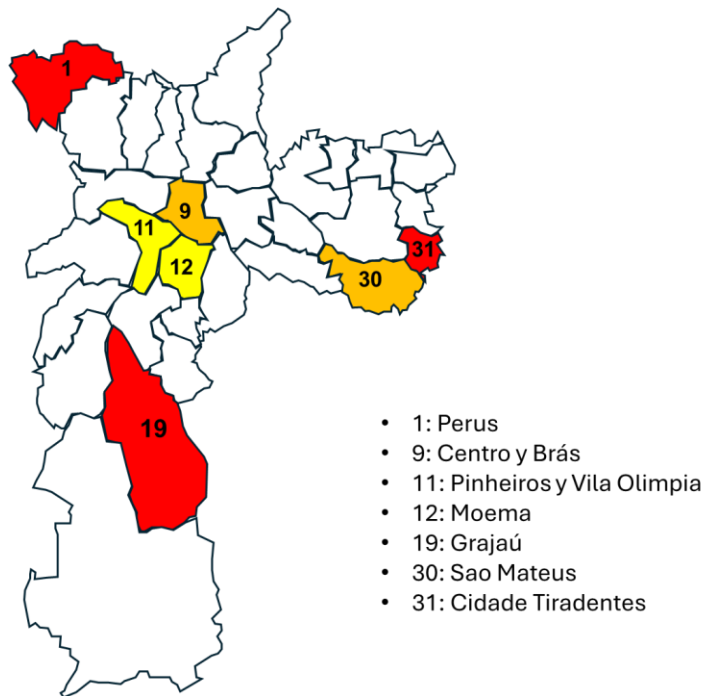

Fuente: Secretaría de Seguridad Pública de Sao Paulo y de la Policía Militar de Sao Paulo, 2024.

Nivel de Risco Medio: Pinheiros, Moema e Vila Olímpia

Nas áreas de Pinheiros, Moema e Vila Olímpia, o nível de risco é moderado. Pinheiros combina áreas residenciais e comerciais, apresentando um índice moderado de pequenos crimes, como roubos e furtos, embora a resposta da polícia seja adequada. Moema, com sua boa infraestrutura, apresenta uma incidência moderada de pequenos delitos e furtos, mas permanece relativamente segura. A Vila Olímpia, em constante crescimento, tem um índice moderado de crimes, com alguns furtos e

pequenos delitos, mas as autoridades e a infraestrutura local ajudam a manter o risco em um nível controlável.

Nível de Risco Médio-Alto: Centro, Brás, São Mateus

O centro de São Paulo, com sua alta densidade de pessoas e atividade comercial, apresenta um risco médio-alto. Embora a presença policial seja forte, a alta concentração de pessoas contribui para uma maior incidência de pequenos delitos e alguns roubos. O Brás, conhecido por sua intensa atividade comercial, também enfrenta um nível mais alto de risco devido à aglomeração e à frequência de roubos nas áreas de mercado. São Mateus apresenta um risco médio-alto devido ao seu contexto socioeconômico desafiador, com maior incidência de crimes graves e uma presença notável de gangues que afetam a segurança.

Nível de Risco Alto: Cidade Tiradentes, Perus e Grajaú

Cidade Tiradentes, Perus e Grajaú são classificados com o nível de risco mais alto. Cidade Tiradentes, com altos índices de pobreza e infraestrutura de segurança precária, enfrenta problemas significativos de criminalidade, incluindo elevados índices de homicídios e roubos violentos. Perus, uma área periférica com sérios problemas socioeconômicos, também apresenta uma alta incidência de crimes graves, exacerbada pela falta de recursos e segurança. O Grajaú enfrenta desafios semelhantes, com altos níveis de violência e problemas com gangues que contribuem para um ambiente altamente inseguro.

5. Desenho de cenários conjunturais

A cidade de São Paulo é a maior metrópole da América do Sul e, portanto, concentra um grande número de pessoas de diversas origens. Isso, combinado com sua alta densidade populacional, torna a cidade um local particularmente complexo para analisar a situação de segurança. A administração do prefeito Ricardo Nunes conseguiu reduzir consideravelmente a taxa de homicídios e outros crimes de alto impacto, o que, de certa forma, restaurou a confiança dos cidadãos nas instituições do Estado, levando-os a ter uma visão mais positiva da capital paulista. Da mesma forma, a polícia local recebeu novas ferramentas para combater o crime organizado, como câmeras de última geração e drones para melhorar a vigilância de pontos críticos da cidade. No entanto, em relação a crimes como furto e roubo, a percepção dos cidadãos é de que a situação permaneceu a mesma ou piorou, já que muitos relataram sentir-se em perigo ao sacar dinheiro em caixas eletrônicos ou ao carregar o celular na mão.

O crime organizado continua a ser o maior flagelo da cidade, pois o poder do PCC sobre os bairros e favelas mais complexos é bastante forte e ainda influencia a segurança da cidade. Os distritos afetados pelas chamadas Cracolândias ou mercados de drogas a céu aberto têm um impacto negativo na segurança e na percepção dos cidadãos em relação à administração local. O tráfico de drogas realizado por gangues do crime organizado, como o PCC e o CV, faz com que as mortes por armas de fogo permaneçam um problema diário, devido à disputa por territórios e rendas ilícitas. A nova administração a ser eleita em 2024 deve levar em conta a complexidade e a diversidade de São Paulo para melhorar as políticas de segurança locais.

6. Recomendaciones

- Mantenga siempre un alto grau de consciência situacional para identificar riscos ou ameaças relacionados a situações externas ao local ou às áreas pelas quais você está viajando.
- Levando em conta a descrição do nível de risco fornecida neste documento, identifique as áreas de alto risco da cidade. Isso permitirá evitar o trânsito por essas áreas ou fornecer planos de segurança e autocuidado adequados.
- Caso esteja viajando em veículo particular, analise a rota com antecedência e tenha rotas alternativas planejadas para lidar com possíveis imprevistos.
- Não transite ou viaje tarde da noite em subprefeituras ou distritos que, de acordo com este documento, tenham registrado fenômenos criminosos ou apresentem um alto nível de atividade criminosa, como os distritos de Cidade Tiradentes, Perus e Grajaú.
- Para o movimento de expatriados ou estrangeiros em São Paulo, avalie a possibilidade de utilizar sistemas para monitorar seus deslocamentos remotamente a partir de um Centro de Comando.
- Se você estiver em locais com grande concentração de pessoas, como restaurantes, shopping centers ou bares, sempre cuide de seus pertences pessoais e evite interagir com pessoas que, de repente, pedem favores ou tentam se aproximar de você.
- Evite armazenar no seu telefone celular informações detalhadas ou sensíveis sobre seus familiares, assim como sobre a organização para a qual trabalha.
- Tenha cuidado com as informações que você publica em suas redes sociais, lembrando que, com menos privacidade, seus dados pessoais e profissionais, assim como os de seus familiares, ficam expostos online, o que pode facilitar processos de extorsão ou sequestro.
- Se você for vítima de extorsão por telefone, não desligue a ligação. Tente fazer anotações durante a conversa, evite fornecer seu nome ou número de identificação, e, se possível, grave a chamada.
- Se você for vítima de ameaças de qualquer tipo, entre em contato com as autoridades imediatamente e não ceda às exigências do agressor.
- Se possível, faça treinamento em direção defensiva e evasiva para aumentar sua capacidade de proteger a si mesmo e a sua família em caso de um ataque em vias públicas.
- Se você estiver em uma situação altamente vulnerável e for provável que seja vítima de roubo, furto ou assalto, não ofereça resistência.

Referencias

CNN. (2 de agosto de 2024). 13 testemunhas são ouvidas em julgamento de acusados pelo sequestro de Marcelinho Carioca. Obtenido de CNN Brasil: <https://www.cnnbrasil.com.br/nacional/13-testemunhas-sao-ouvidas-em-julgamento-de-acusados-pelo-sequestro-de-marcelinho-carioca/>

CNN. (10 de junio de 2024). Pablo Marçal registra boletim de ocorrência em SP e diz ter sido ameaçado. Obtenido de CNN Brasil: <https://www.cnnbrasil.com.br/eleicoes/pablo-marcal-registra-boletim-de-ocorrenca-em-sp-e-diz-ter-sido-ameacado/>

CNN. (27 de mayo de 2024). São Paulo registra menor número de homicídios em abril dos últimos 24 anos. Obtenido de CNN Brasil: <https://www.cnnbrasil.com.br/nacional/sao-paulo-registra-menor-numero-de-homicidios-em-abril-dos-ultimos-24-anos/>

CNN. (23 de agosto de 2024). Vídeo: vítimas deitam ao chão e vizinhança grita durante assalto na zona leste de SP. Obtenido de CNN Brasil: <https://www.cnnbrasil.com.br/nacional/video-vitimas-deitam-ao-chao-e-vizinhanca-grita-durante-assalto-na-zona-leste-de-sp/>

Globo. (26 de agosto de 2024). Cracolândia: comerciantes pagavam R\$ 50 mil por mês para milícia retirar dependentes químicos da frente das lojas, diz MP. Obtenido de Globo: <https://g1.globo.com/fantastico/noticia/2024/08/26/cracolandia-comerciantes-pagavam-r-50-mil-por-mes-para-milicia-retirar-dependentes-quimicos-da-frente-das-lojas-diz-mp.ghtml>

Globo. (13 de junio de 2024). Manifestantes protestam na Avenida Paulista contra projeto que equipara aborto a crime de homicídio. Obtenido de Globo: <https://g1.globo.com/sp/sao-paulo/noticia/2024/06/13/manifestantes-protestam-na-avenida-paulista-contr-projeto-que-equipara-aborto-a-crime-de-homicidio.ghtml>

Gobierno de Sao Paulo. (7 de junio de 2024). Polícia desmantela quadrilha especializada em sequestro e roubo de caminhoneiros em SP. Obtenido de Gobierno de Sao Paulo: <https://www.saopaulo.sp.gov.br/spnoticias/ultimas-noticias/policia-desmantela-quadrilha-especializada-em-sequestro-e-roubo-de-caminhoneiros-em-sp/>

Insight Crime. (9 de marzo de 2020). Primer Comando Capital – PCC. Obtenido de Insight Crime: <https://insightcrime.org/es/noticias-crimen-organizado-brasil/primer-comando-capital-pcc-perfil/>
Insight Crime. (11 de Junio de 2024). Talleres clandestinos vuelven a São Paulo. Obtenido de Insight Crime: <https://insightcrime.org/es/noticias/talleres-clandestinos-vuelven-sao-paulo/>

Metrópoles . (21 de agosto de 2024). PM mapeia série de roubos de celular em SP. Veja bairros mais visados. Obtenido de Metrôpoles : <https://www.metropoles.com/sao-paulo/pm-mapeia-roubos-celular-sp-bairros>

Metrópoles. (29 de agosto de 2024). Roubo e furto de motos em SP: veja bairros e modelos mais visados. Obtenido de Metr p les: <https://www.metropoles.com/sao-paulo/furto-e-roubo-de-motos-em-sp>

R7. (25 de junio de 2024). Cidade de S o Paulo registra o menor n mero de homic dios da hist ria no m s de maio. Obtenido de R7: <https://noticias.r7.com/prisma/por-dentro-da-noticia/cidade-de-sao-paulo-registra-o-menor-numero-de-homicidios-da-historia-no-mes-de-maio-25062024/>

TV Globo . (8 de Marzo de 2024). Raio-x da criminalidade: dados apontam que roubos e furtos s o maiores  s 20h e  s sextas-feiras na capital e Grande SP. Obtenido de Globo: <https://g1.globo.com/sp/sao-paulo/noticia/2024/03/08/raio-x-da-criminalidade-dados-apontam-que-roubos-e-furtos-sao-maiores-as-20h-e-as-sextas-feiras-na-capital-e-grande-sp.ghtml>

UOL. (26 de agosto de 2024). 'Ecossistema criminoso' do PCC na Cracol ndia: juiz aceita den ncia e p e 19 no banco dos r us. Obtenido de UOL: <https://noticias.uol.com.br/ultimas-noticias/agencia-estado/2024/08/26/ecossistema-criminoso-do-pcc-na-cracolandia-juiz-aceita-denuncia-e-poe-19-no-banco-dos-reus.htm>

UOL. (16 de junio de 2024). Marcha da Maconha em SP tem protesto contra PEC das Drogas e PL do Aborto. Obtenido de UOL: <https://noticias.uol.com.br/cotidiano/ultimas-noticias/2024/06/16/marcha-maconha-sp.htm>